

のた

○ホームページ <http://www.vill.noda.iwate.jp>
○Eメール soumu@vill.noda.iwate.jp



野田小学校の4年生26人は田んぼ体験事業の締めくくり、収穫祭を行いました。慣れないきねでついたもち米は、全部自分たちが育てたもの。田植えから、草取り、稲刈り、脱穀まで自分たちで行ったお米の味はどんなだったかな？

主な 内容	のんちゃんネット	2~3
	きれいな水を未来まで	4~5
	農地をつなごう	6~7
	むらの話題、むらから	8~12
	お達者コーナー、生涯学習コーナー、特対課つうしん	13~15
	食育だより、のたんちゅ、たんけんクイズ	16~17
	情報ステーション、四季	18~20

いよいよスタート「のんちゃんネット」 操作に慣れ親しみましょう



安心で便利な村づくりをすすめるため、光ファイバを使った「のんちゃんネット」の整備を進めてきました。ここでは、利用開始に向け同事業の概要や告知端末機の取り扱いをご案内します。

**■3月スタート予定！
配信の試験中です**

3月の使用開始に向けて、情報を配信する試験を実施しています。正常に動作しているか確認するため、回答ボタンが付いた情報も配信されることもあります。内容を確認しボタンを押すなど、ご協力をお願いします。

**■いつでも情報取得！
端末機は常に通電を**

村のお知らせや各種イベントなどの情報提供はもちろん、災害の警報なども端末機への配信を想定しています。いつでも最新の情報が受信できる

「のんちゃんネット」主な内容

「のんちゃんネット」は、役場などの公共施設と各世帯を光ファイバでつなぎ、村情報などを配信する事業です。

村内の各世帯に設置される告知端末機は、音声や映像を受信し、いつでも、簡単に分かりやすく村情報などを確認することができます。

この端末機により接続された世帯同士の通話が無料になるなどのメリットも発生します。



端末機同士は無料で通話できます

よう、電源を切らずに常に通電状態でご利用ください。

今後は、閲覧板や防災無線ではなく、同端末機を優先して情報を配信いたしますので、ご協力願います。

■電源を切ってからコンセントを！

端末機について「画面が止まったまま動かない」、「のんちゃん」の初期画面に戻らない」

などの事例が、役場へ寄せられています。

電源が入っている状態でコンセントを抜くと故障する場合がございます。次の手順で電源を落としてから、コンセントを抜くようご協力をお願いします。

外見は電話機ですが、内部は精密機械のため、パソコンや携帯電話などの意識で取り扱いをお願いします。

○端末機は精密機械です
適切な環境で取り扱いを！

告知端末機は、パソコン類のような精密機械です。動作環境が保証された温度や湿度のもとで管理下さるようお願いいたします。

冬季、氷点下になる場所や高温多湿となる部屋などは、故障の原因になるため精密機械の設置先として管理上ふさわしくないため、温度変化の少ない居間などで管理くださるようお願いいたします。

○世帯の負担はどのくらいになるの？

各世帯に設置する告知端末機は、村が購入し無償で貸し出します。経済的な世帯の負担は電気代だけです。常に電源を入れておくため月額100円くらいかかります。

○ご家族で使いましょー！

お送りする情報は、子どもからお年寄りまで、広い世代を対象とした情報の提供を想定しています。

役場のほか保育所や学校、各種公共施設などからも送信されますので、家族が便利

よくある質問・注意など

に活用できる環境でお使いください。

○防災無線は廃止するの？

緊急時、屋外にいる人たちへ情報を伝える手段として、防災無線は重要な役割を果たしますので廃止はしません。日常的な村のお知らせなどは告知端末機へ配信するため、大幅に防災無線での連絡は減り、聞こえない、うるさいなどの課題を減らすことができます。

○告知端末機でインターネットが使えるの？

のんちゃんネットは、役場と各世帯を結ぶ専用の機器と回線です。故障の原因にもなるほか、安全性の観点から、のんちゃんネットでは端末機にインターネットを含め、他の機器を接続できません。

○無料テレビ電話を使う際の呼び出し番号は？

各世帯に設置する告知端末機には「無料電話の機能」があります。呼び出し番号は電話帳に掲載されている6けたの電話番号を使用しています。

■電源を切る手順 ■ (通常は通電したまま使用します。端末機の移動や長期不在の際に次の方法で電源を落とします)

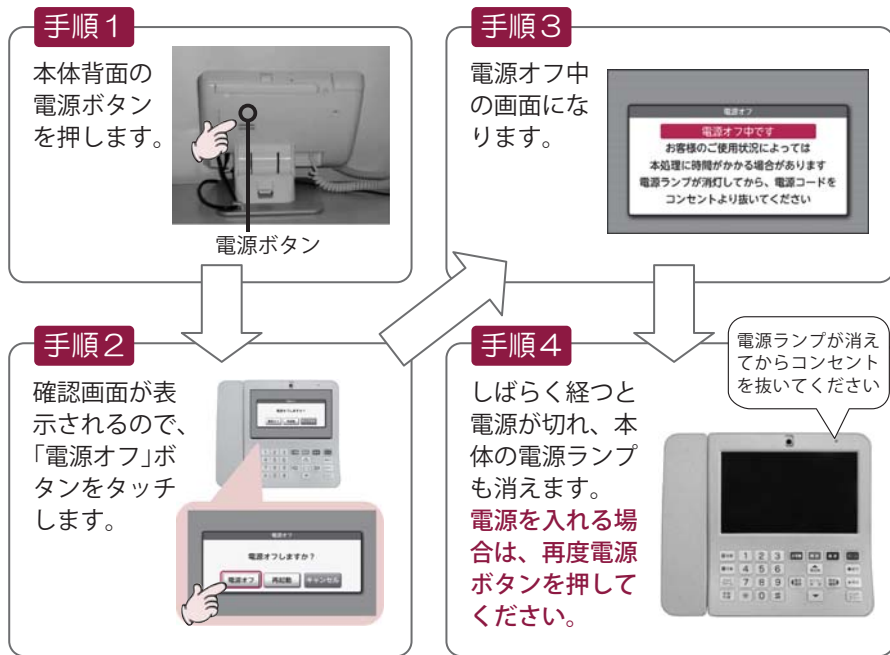

■問い合わせ 0120-07-3303 (通話料無料)

(例) 総務課(782111)

世帯に電話がないときや、電話番号を公表していない場合は、村で任意の番号を付けています。呼び出し番号などの情報は本事業の目的以外には使用しないため、一般の問い合わせにはお答えできません。

使えるの？

役場と各世帯などを光ファイバで結ぶ村内だけの回線のため、村外には電話はできません。

○転出の際は届け出を！

村外へ転出したり、村内で転居する場合は、総務課へ届け出願います。

きれいな水を未来まで

～ 水洗化で住みよい環境を！～

排水設備のしくみ

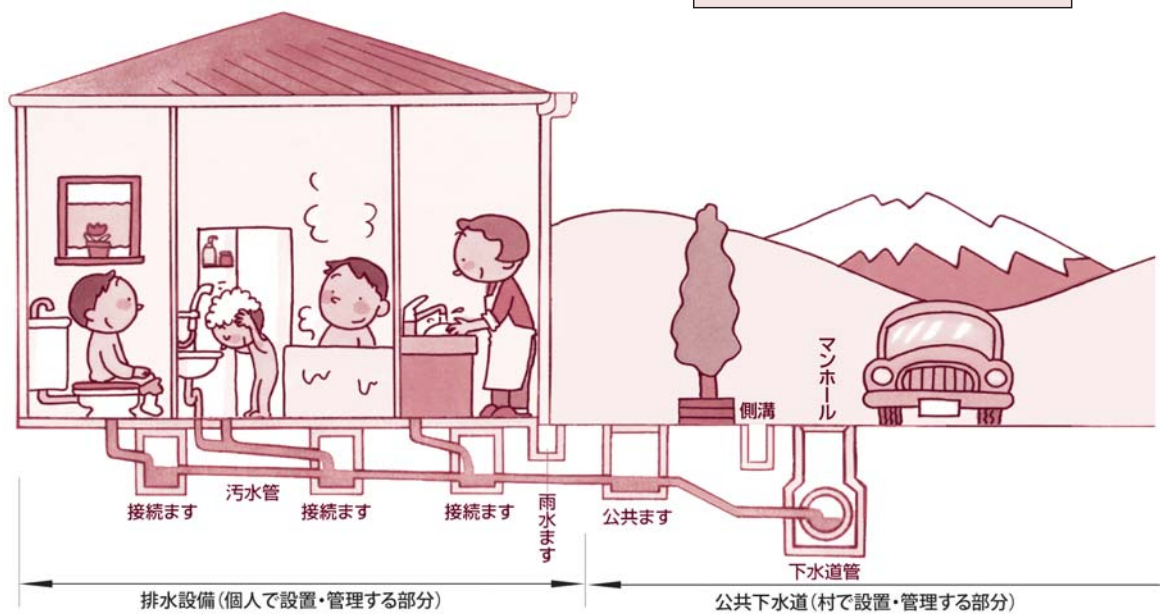

接続はお早めに

公共下水道が整備された地域では、台所、風呂、洗濯の排水は1年以内、トイレ

は3年以内の接続が義務付けられています。また、これらの地域では、トイレを水洗化しないと新築や改築ができません。

下水道使用の注意点

調理して出る野菜くずや天ぷら油等の廃油は排水管が詰まる原因となります。同様にゴミ、土砂などが排水管に入ると詰まる原因となり、臭いの拡散被害の恐れもあります。特にトイレは注意が必要です。通常のティッシュは水に溶けにくいいため、水洗トイレに流すと詰まりの原因になります。

野田村排水設備工事指定店 (登録順)

指定工事店名	住所	電話
林崎建設株式会社	野田村大字野田15-45-5	78-2502
北星鉱業株式会社	久慈市川崎町14-10	52-1335
株式会社晴山石材建設	野田村大字野田10-51	78-3230
有限会社大沢建設	野田村大字野田28-3	78-2135
株式会社晴山組	野田村大字野田18-14	78-2351
小野水道工業	野田村大字野田10-40-247	78-3634
有限会社北末	野田村大字野田20-39-4	78-2481
有限会社久慈建設	久慈市宇部町14-94-1	56-2600
田中技建株式会社	野田村大字野田35-56-1	78-3121

ますます快適に 公共下水道のエリアを拡大



ひろがる下水道エリア

村では、快適な住環境の整備を進めるため公共下水道事業に取り組んでいます。本年度も、中平地区と下泉沢地区の一部を4月から供用開始に向けて工事を行っています。(上図参照)

これまで、約81軒の区域で下水道が使用できるようになっており、本年度の工事と合わせると約85軒の区域で使用できることとなります。

受益者分担金制度

下水道が整備されると生活環境や公衆衛生の向上と合わせ土地の資産価値なども上がります。しかし、このように限られた地域の人だけが利益を受けることになり、その費用をすべて村で負担することは、そうで

ない人との間に不公平を生じることになります。

そこで下水道の整備によって利益を受ける受益者(土地の所有者・権利者)から、建設費の一部を負担していただき、負担の公平を図ろうとするのが受益者分担金制度です。

この分担金は、下水道を利用するしなにかかわらず、供用開始可能となった年度から、土地の面積に応じて3年または5年の分割で納めていただくこととなります。負担は一度限りです。

▽公共下水道事業分担金

土地の面積1㎡あたり280円を掛けた額に1戸あたり10万円の合計額
 ※計算例…100坪(約330㎡)の場合
 $330\text{㎡} \times 280\text{円} + 10\text{万円} = 19\text{万}2,400\text{円}$

▽農業・漁業集落排水事業分担金

1戸あたり20万円

浄化槽で水洗化 浄化槽設置へ助成

また、公共ますや道路に布設されている下水道本管が原因で詰まっていると思ったら、役場地域整備課へご連絡ください。

ただし、補助金の額には限りがありますので、希望される方は事前に役場地域整備課にご相談ください。
 ■問い合わせ 地域整備課
 ☎ 78-2933

浄化槽設置補助金

人槽区分	補助金額	
	専住住宅	賃貸目的で設置される専用住宅
5人槽	40万円	35.2万円
7人槽	56万円	44.1万円
10人槽	80万円	58.8万円

※設置費用は、個々の条件によって異なりますので、村の工事指定店にご相談ください。

農地をつなごう

農業委員がパトロール

野田村農業委員会(式又文雄会長・委員13人)はこのほど、農地パトロールを実施しました。新山・広内・中沢地区の田畑とその周辺を見回り、現状を確認しました。

同パトロールの目的は、優良農地の確保、耕作放棄地の解消を進めるとともに、違反転用の早期発見やごみの不法投棄を防ぐために、毎年行っています。



農業委員による農地パトロール



雑草が生い茂った遊休農地

適正な農地管理を!

農業者の高齢化・担い手不足などにより、耕作放棄地が増えています。農地を耕作せず放置すると、雑草が生い茂り、周辺農地とトラブルになることもあります。食料の安定供給のために有効活用し、次世代につなぐようご理解とご協力をお願いします。

また、農業委員会では、村内の耕作放棄地解消に向けて、あっせん活動も行っています。

農地をお持ちで自分や家族で耕作できなくなった場合などは、早めに地元の農業委員や農業委員会事務局にご相談ください。

農地あれこれ

農地を宅地や駐車場に転用するには許可が必要です!

大切な農地を守りましょう

農地は、国民食料の生産基盤であると同時に、国土保全や景観維持など多面的かつ公益的な役割を果たすなど、公共財ともいえるべき「貴重な財産」です。

この大切な農地を守りつつ計画的な土地利用を進めるため、農地の住宅地や駐車場などへの転用は農地法により制限されています。

権利取得は50%以上の農地で

農地法の許可を受け、耕作のために農地の所有権等の権利を取得しようとするときは、取得後において原則50アール(下限面積)以上の耕作面積を確保することが必要です。

無断転用は法律違反!必ず許可を!

農地に住宅や倉庫などを

許可基準は:

農地法による許可・不許可は、同法に基づいて個別に判断されますが、農業振興地域の農用地区域内の農地は原則、許可されません。農用地区域内の農地であっても、農用地区域からの除外手続き後は転用できる場合があります。

許可を受けたり変更手続きを

許可を受けたら、申請どおり転用計画を実行します。許可後に転用計画を変更する場合は、計画変更の手続きが必要ですが、

違反するとこんな罰則が

許可を受けずに工事に着手すると、農地法違反として知事が工事を中止させ、元の農地に復元させることがあります。これに従わない場合は、懲役または罰金の厳しい罰則が適用されることもあります。

■問い合わせ

村農業委員会事務局
☎78・2934



転用事務処理の流れ

農地転用の標準処理期間は申請受付後、許可書の交付まで6週間以内です。

- 受付期間 毎月10日(休日の場合、前日の開庁日)
- 現地調査 毎月18日ごろ
- 総会 毎月25日ごろ
- 許可書交付 翌月20日ごろ

農地転用の種類

4条申請

自分名義の農地を転用する場合で、申請者は農地所有者本人です。

5条申請

他人の土地を売買(貸借)により転用する場合で、申請者は土地所有者・転用事業者の両者です。



経営と暮らしに役立つ情報がいっぱいの農業総合専門紙です。農業、農政の動きをわかりやすく解説。家族で楽しめる記事も充実しています。

- 発行日 週1回(金曜日)
- 発行元 全国農業会議所
- 購読料 月600円 年間7,200円
- 申し込み 村農業委員会事務局 ☎78・2934



- ①国民年金の第1号被保険者で
- ②年間60日以上農業に従事する
- ③60歳未満の方なら

どなたでも加入できます

家族一人ひとりの年金が大切です!
老後の備えには国民年金プラス農業者年金が基本です!

- ◆少子高齢化時代に強い積立方式の年金です。
- ◆保険料の額は自由に決められます。
- ◆年金は一生受給できます。
- ◆税制面での優遇措置があります。
- ◆農業の担い手には保険料の政策支援があります。

問い合わせは農業委員会事務局まで
☎78・2934
独立行政法人農業者年金基金のホームページもご覧ください。
<http://www.nounen.go.jp/>



小野寺夫妻の息の合った餅つき



つきたてのおもちはおいしいね!

収穫の喜びかみしめる

野田小学校の4年生26人は、昨年5月の田植えから、草取り、稲刈り、脱穀といった一連の米作り作業体験の締めくくりとして1月27日に収穫祭を行いました。

下明内でもちや豆しとぎなどの加工品の製造を手掛ける小野寺茂さん(66)、信子さん(62)夫妻に協力してもらいながら、児童たちは自分で作った4升のお米を臼ときねについて、おもちを作りました。

もちつきは初めてという前川陽菜さん(米田)は「きねでもちをつくのが意外と難しかったけど、おいしいおもちができて良かった」と出来栄に満足したようでした。

農業の楽しさ学ぶ

食育出前教室「ほうれん草学校給食」は、1月25日に野田小学校の4年生の児童を対象に同校で行われました。

ハウレンソウの生産者の代表として迎えられた下泉沢の辻鼻久さん(44)は「ハウレンソウ作りは年間を通し収穫できるため、とてもやりがいがある仕事です。みなさんも農業に挑戦してみませんか」と農業の楽しさや作る人の苦勞を子どもたちに面白く伝えました。



野田村の寒じめハウレンソウは甘味がいっぱい!

「けっけびと」養成講座

話を聞くことで悩みを抱える人を支える“傾聴”ボランティアを養成する「けっけびと」養成講座は1月21日に臨床心理士の久保香世さんを迎えて、村学習センターで行われました。

26名の参加者らは傾聴のコツを聞いたり、ロールプレイを行いながら、相手の気持ちに寄りそう話の聞き方を学びました。久保さんは講義の中で「地域のつながりが薄まると同時に“語り”が喪失しつつあります。相手の身になって話を聞ける人が一人でも増えてほしい」と話しました。

※「けっけびと」とは、相手を思い心配するという意味の方言「けっける」に由来する言葉で、相手を温かく見守り、気持ちに寄りそう人という意味が込められています。



どんな聴き手が話しやすいのかな?

長年の統計調査活動に尽力

3日に盛岡市で岩手県統計大会が開催され、松川利雄さん(74・南浜)が農林業センサスを8回従事した功績が認められ、農林水産大臣表彰(2010年世界農林業センサス功績者表彰)を受章しました。

松川さんは、昭和45年から統計調査員として、農林業センサスのほか、国勢調査、事業所・企業統計調査(現在の経済センサス)、漁業センサス、商業統計調査などに尽力され、平成21年から野田村統計調査員協議会の会長として、統計調査の資質向上や統計思想の普及に貢献しています。

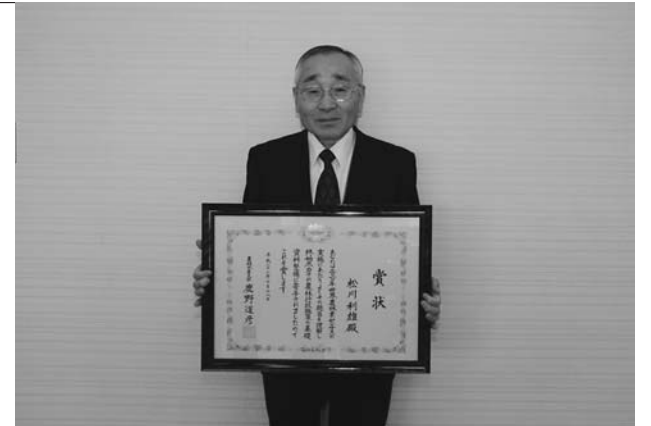

賞状を手にした松川さん

全日本アンサンブルコンテスト岩手大会

1月23日に全日本アンサンブルコンテスト岩手大会が花巻市文化会館で開催され、久慈地区の予選を通過した本村の3チームが出場し、入賞を果たしました。

入賞したチームは以下のとおりです(敬称略)。

小学校の部

- 銀賞 フルート三重奏「ハナミズキ」
- 〃 クラリネット四重奏「もののけ姫」

職場、一般の部

- 銅賞 フルート四重奏「モーツァルト交響曲40番第一楽章・第三楽章から」
- (三上亜矢、葛巻美穂子、中野留美子、中野町)



銀賞を受賞した野田小生 前列左から、フルート三重奏(小野紗恵花、中野優奈、沢里美結)、後列左からクラリネット四重奏(中野彩加、外館奈々、小野涼、中野那都)

新成人が飲酒運転追放の誓い

野田村の新成人を代表して水上梨織さん(19、前田小路)が、1月12日に久慈警察署(中村一雄署長)で飲酒運転追放誓約書を提出しました。

これは1月9日に開催された成人式で署名を募って集めたもので、62人分の署名が集まりました。

水上さんは「飲酒運転だけでなく、スピードの出し過ぎなど普段の運転にも気をつけます」と安全運転を誓いました。

本村では、1月末時点で、交通事故による死亡事故ゼロが2年5カ月、飲酒運転による検挙者ゼロが2年2カ月継続しています。



新成人62人分の署名を手渡す水上さん(左)

心 小学3年生が漁師に励ましの手紙を込めた手紙に復活誓う

昨年末の大しけの被害にあった漁業者に、野田小学校3年生から励ましの手紙が届きました。

大しけでホタテやワカメのほとんどに被害がでたことを知った児童らは、去年の体験学習でお世話になった、漁業者の皆さんにお礼をしたいと考え、励ましの手紙を一人一人書きました。

同児童らの体験学習を受け持った内野澤正勝さん(37、下安家)は「思いがけない手紙に励まされました。子どもたちのためにも、また一から頑張ろうと思います」と手紙を喜びました。



手紙に励まされた内野澤さん

36枚の手紙には、「頑張ってください」といった励ましの言葉がびっしり!

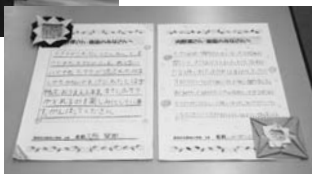

新しい屯所は港地区の高い場所にあり、津波や洪水の恐れがありません

地 村消防団第2分団新屯所落成 地域を守る拠点が完成

1月30日に村消防団第2分団(新山・中沢・広内地区)の屯所の落成式が行われました。

工事費1500万円をかけて新しくできた屯所は延べ床面積96.88平方メートルの木造2階建てで、1階には消防車両の待機スペースが、2階には団員の待機所が設けられています。

同式では、田中保雄同分団長(58、上新山)が「有事の際は昨年度整備いただいた消防車両とこの屯所を活用し、住民の生命・財産を守ることに努めたいと思います」とあいさつしました。

村議会議員選挙立候補届出等説明会 統一地方選挙

4月24日(日)に行われる野田村議会議員選挙の立候補届出等説明会を、次のとおり開催しますので関係者は出席してください。

- 日時 3月17日(木) 午後2時～
- 場所 役場2階第1会議室
- 対象 野田村議会議員選挙の立候補予定者とその代理者

■問い合わせ 村選挙管理委員会事務局 ☎78・2111

日常生活や地域の発展を託す大切な選挙です。安心して任せることができる代表者を選ぶため、日頃から政治をしっかりと見つめ、積極的に投票しましょう。

- 知事・県議会議員選挙 投票日 4月10日(日)
- 野田村議会議員選挙 投票日 4月24日(日)

積極的に投票しましょう!

み 久慈工業高校 校内課題研究発表会 みんなで取り組んだ研究発表

久慈工業高校(遠藤敏雄校長、生徒235人)の課題研究発表会は1月28日に同校体育館で行われ、3年生の6グループが発表を行いました。

同校に進学を考える野田中学生も出席する中で、生徒たちは自ら決めて研究した内容をスライドで発表しました。

日形井地区の南部曲り家を研究・発表した3年生の外館友紀さん(下新山)は「各部の寸法が若干違い、計測に苦労しました。後輩たちには一生懸命勉強して仕事で活かせるようになってほしいです」と後輩たちにエールを送りました。



南部曲がり屋の間取りを説明する様子

わ 認知症キャラバンメイトが寸劇に初挑戦 かりやすい寸劇に挑戦

認知症サポーター養成講座が1月27日にえぼし荘で商工会女性部の会員を対象に開かれました。

同講座では、キャラバンメイトの会員が、認知症になった老人への適切な対応方法を分かりやすく伝えるために練習した寸劇を初めて披露しました。

寸劇は、認知症のある老人とその家族を演じるもので、良い対応、悪い対応をそれぞれ分かりやすく演じました。参加者らは、面白い演技に親しみながら、認知症になった人への正しい対応について理解を深めました。



「財布がないの?おんも探すすげばあちゃんはこっち探して～」 「ほれえ、ここさがマロがあつてえ～」



講義をする峯田弁護士(奥)

防 消費者トラブルを防ぐ講演会 どう消費者トラブル

消費者トラブルを防ぐ講演会が、久慈市にあるひまわり基金法律事務所の峯田幹大弁護士を講師に迎えて役場第1会議室で開催されました。

弁護士の仕事内容や報酬、身近な法律知識などについて、普段の起こりやすい事例を挙げて分かりやすく講義しました。

峯田弁護士は、消費者トラブルについて「普段から情報を収集するなど気をつけるようにし、不安なことがあれば、気軽に相談してほしい」と呼びかけました。

お達者コーナー

このコーナーは、高齢者の生活に関連する制度や事業などを紹介します。

■問い合わせ 住民福祉課 ☎78・2927

「相続放棄」する必要がある場合があります。

① 子が死亡した場合、孫は孫として呼ばれませんが、相続人とはなりません。

② 子が死亡した場合、代わって権利を行使すること（の場合を除き法定相続人とはなりませんので、この場合は相続ではなく遺贈となります。）

遺言の請求

遺言で法定相続人以外に遺贈することとしても、法定相続人には一

人が亡くなれば必ず相続が起こります。相続とは、亡くなった人の財産・負債や権利・義務などの法的な関係が他の人に移ることです。生前に、本人の意向を書面に残し、相続の内容などを遺言しておくこともできます。

35

遺言と相続

相続する人

相続は人が亡くなった瞬間に自動的に発生しますが、実際には、亡くなった人の預金口座の解約や土地の名義変更などの事務手続きをしなければなりません。

遺言がなければ、法定相続人に相続されます。

配偶者・常に相続対象

① 子が死亡した場合、孫は孫として呼ばれませんが、相続人とはなりません。

② 子が死亡した場合、代わって権利を行使すること（の場合を除き法定相続人とはなりませんので、この場合は相続ではなく遺贈となります。）

遺言の効果

遺言では、生前に面倒をよくみてくれた相続人に他の相続人より多く相続させたり、特定の財産を相続させたりといったような、遺言作成者の意思を反映させることが可能となります。

法定相続人以外に被相続人の財産を承継するためには、遺言で指定しておく必要があります（遺贈）。

遺言の種類

遺言には、「自筆証書遺言」、「公正証書遺言」、「秘密証書遺言」の3種類があり、以下の点でそれぞれ違いがあります。

自筆証書遺言は自分で作成・保管でき、公証人

定の割合で相続を受ける権利があります（遺留分）。遺留分を相続するには、請求する必要があります。

の関与もなく費用もかかりませんが、法律にしたがっているかどうか確認が必要です。

公正証書遺言は公証役場で証人2人が立会い、遺言者が口述し、公証人がそれを筆記し、保管されます。

秘密証書遺言は、自分で作成し証人2人をとらない公証役場で手続きし自分で管理します。

シルバーの作品募集

岩手県は、趣味と経験を生かした創作活動の発表の場として開催する「第23回シルバー作品展」の作品を募集します。

【応募資格】 60歳以上でプロでないこと

【出品点数】 各部門1人1点

【テーマ】 自由

【部門】 日本画、洋画、彫刻、工芸、書、写真（各部門で規格あり）

【その他】

- ・第24回全国健康福祉祭くまもと大会美術展への出品選考を兼ねること
- ・作品の搬入、返却に要する費用は出品者が負担すること

■問い合わせ 住民福祉課 ☎78・2927

J-ALERT全国瞬時警報システム

3月22日(火)運用開始予定

村では、国が発信した緊急情報を受信し、防災行政無線を使って村民の皆さんにお知らせするシステムを3月22日(火)から運用開始します。

有事の際は放送に従って、テレビやラジオでその後の情報を収集したり、避難するなどの対応をしましょう。

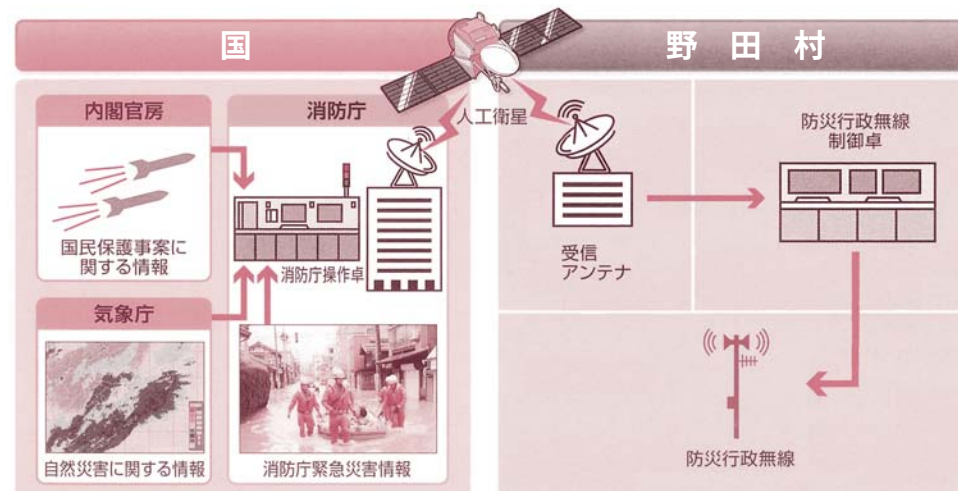

J-ALERTとは

国（総務省消防庁）が発信した緊急地震速報や武力攻撃情報など、対処に時間的余裕のない緊急情報を村が受信し、防災行政無線の屋外スピーカーから瞬時に放送するシステムです。

注意事項

- ▽自動放送のため、深夜でも放送します。
- ▽緊急情報のため、村内全域に同時に放送します。

■問い合わせ

総務課 ☎78・2111

放送例

弾道ミサイル情報

ミサイル発射情報。ミサイル発射情報。当地域に着弾する可能性があります。屋内に避難し、テレビ・ラジオをつけて下さい。



津波警報(オオツナミ)

大津波警報が発表されました。海岸付近の人は高台に避難して下さい。



緊急地震速報

緊急地震速報。大地震です。大地震です。

村民農園の利用者募集!

村では、気軽に野菜づくりが体験できるよう村民農園を開設し、今回、平成23年度の利用者を募集します。収穫の喜びや楽しみを味わい、ふれあいの場としてもご利用ください。

1. 受付期間 平成23年2月18日～平成23年3月15日
 2. 農園区画 36㎡ (4.5m×8m) [※空き 7区画の募集 (予定)]
 3. 利用料 1,000円/1区画
 4. 利用期間 4月上旬から翌年2月末まで
 5. 対象者 野菜等栽培を楽しみたい野田村民で、最後まで責任を持って管理ができる方。
 6. 申込方法 先着順とさせていただきます。
- 問い合わせ 産業振興課 ☎78・2926

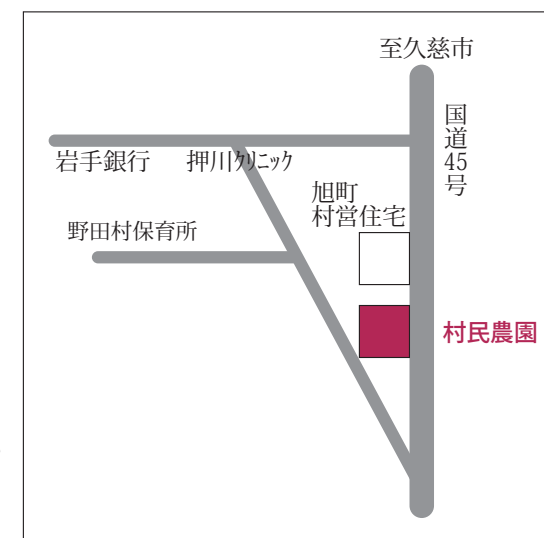

特対課つうしん

ごみ減量 新工ネ 定住・交流

■問い合わせ 特定課題対策課 ☎78・2111 (内260)

ごみ排出量(単位:ト)	12月	1月	4月から1月までの合計	
燃えるごみ	21年度	106.97	91.84	1143.35
	22年度	86.63	91.34	975.24
比較	-20.34	-0.5	-168.11	
燃えないごみ	21年度	7.66	4.48	87.09
	22年度	6.45	6.52	83.48
比較	-1.21	2.04	-3.61	
資源ごみ	21年度	10.38	7.49	103.62
	22年度	6.97	8.73	96.89
比較	-3.41	1.24	-6.73	
合計	21年度	125.01	103.81	1334.06
	22年度	100.05	106.59	1155.61
比較	-24.96	2.78	-178.45	

1月は少し増加しました

ごみ排出量の状況

12月の総排出量は10・05トンで、前年同月より24・96トン減少しました(前月比11・83トンの減)。どの種類も減少しています。燃えるごみが約20トン減少したことが大きな要因です。

1月の総排出量は、10・6・59トンで、前年同月より2・78トン増加しました。前月比では、燃えるゴミなどが増加したことにより約6トンが増加とされています。減量を目指してご協力をお願いします。

太陽光発電始めませんか？

住宅に太陽光発電設備を設置する際に、国から1kWあたり7万円の補助を受けられます。補助の対象となる発電システムは、最大出力が10kW未満で、1kWあたりのシステム価格が65万円以下であるものです。また、低圧配電線と逆潮流有りで連携する必要があります。

既に設置されている太陽光発電設備は補助対象外ですが、増設する場合はその分の補助を受けることができます。また、補助金申込みの受理決定前に着工していないことが条件となりますので注意が必要です。

補助金の予算には限りがあります。申請に時間がかかる場合もありますので、検討中の方はお早目に申込みください。

◎申込み・問合せ先

太陽光発電普及拡大センター

☎043・239・6200

HP: <http://www.j-pec.or.jp/>

締切: 3月31日(消印有効)

また、太陽光発電で作られた電気のうち、使いきれずに余った電気を電力会社買取、余剰電力買取制度があります。詳しくは東北電力コールセンター(☎0120・175・466)までお問い合わせください。

分別のご準備を

—プラスチック製容器包装—

カップ麺のカップや洗剤の容器など、プラスチックでできている容器や包装は、これまで「燃えるごみ」として収集して焼却処理していました。これらのプラスチック製容器包装を、「容器包装リサイクル法」に基づきリサイクルを実施するため、平成24年度から分別収集する予定です。そのため、排出量や排出状況等を把握するため、23年



プラスチック製容器包装にはこのマークが表示されています

度からモデル地区を指定して、試験的に分別収集を行うこととして準備を進めています。実施の際は、説明会などで皆さんにお知らせしますので、ご協力をお願いします。

- 分別収集する予定のプラスチック製容器包装
- ①カップ類
 - ②カップ麺
 - ③プリンなどのカップ容器
 - ④袋類
 - ⑤お菓子、冷凍食品などの袋
 - ⑥レジ袋
 - ⑦パック・トレイ類
 - ⑧卵、豆腐、肉、魚などのパック
 - ⑨クヤトレイ容器
 - ⑩ボトル類
 - ⑪乳酸菌飲料、洗剤やシャンプーなどのボトル容器
 - ⑫緩衝材
 - ⑬衝刺家電製品などの緩衝材
 - ⑭野菜、果物などの保護ネット
 - ⑮ふた、ラベル、フィルム類
 - ⑯ペットボトルなどの容器のふたやラベル
 - ⑰タバコのフィルムなど

滑って、投げて、切って、組み立てて

悠YOUスポーツクラブ「スケート教室」

悠YOUスポーツクラブのスケート教室は、1月11、12日、二戸市の県北青少年の家で行われ、村内の小学4年生から6年生までの児童16人が参加しました。

1日目のスケート教室では、初めて滑る子どももいて、指導員からスケート靴の履き方や転び方を最初に学びました。はじめは手すりにしがみついても、こわごわ滑っている子も多かったのですが、何度も転びながら滑っているうちに、友達と追いかけてこをするぐらい滑れるようになりました。

夕食後は、二戸市カーリング協会の練習に参加し、ミニゲームを体験させてもらいました。世界選手権で活躍する苦米地夫妻と握手をし、カーリングの魅力を感じた夜となりました。

2日目は、フォトフレームを製作しました。初めて使うのこぎりや、バランスを取るための組み立て方に苦心していました。

友達と一緒に楽しい冬休みの思い出になりました。



ストーンを投げる練習、しっかり顔を上げて!



オリジナルのフォトフレームが完成し、記念撮影

パウダースノーを軽快に滑走!

悠YOUスポーツクラブ「スキー・スノーボード教室」

悠YOUスポーツクラブのスキー・スノーボード教室が5日と12日の2日間、一戸町の奥中山高原スキー場で開かれました。児童・生徒・一般の25人が参加しました。

天候と雪質に恵まれたスキー日和の中、インストラクターの指導で、初めての子も転びながらも練習を繰り返し、あっという間に滑れるようになり、冬のスポーツを楽しんでいました。



八の字滑りでスイスイ!

図書館だより LIBRARY

■3月の『おはなし会』

図書館ボランティアグループ「あっぷっぷ」による絵本や紙芝居の読み聞かせの会です。リクエストも受け付けますので、どうぞ気軽にお越しください。

■日時 毎週土曜日 14:00~14:30

■場所 村立図書館内 絵本コーナー

■新刊紹介

・『ゆき ふふふ』 ひがし なおこ

ふわふわ、ふふふ、しゅわん、じゅわじゅわ…。

形を変えて、さまざまな表情を見せてくれる雪。真っ白な美しい世界を体で感じ、おもいっきり雪遊びをしたくなる絵本です。



■問い合わせ 村立図書館 ☎78・2938



NODAN CHU
の だんちゅ
野田人

スノーボードで飛んで回りたい!

丹治 諭由さん
— 25歳・中平 —

— お仕事は —
久慈市の東京電波で働いています! ミスが無いように心がけています。
— 趣味は —
スノーボードと映画、温泉めぐりです!
オススメの映画は「ノッティングヒルの恋人」です。
気持ちがあほりしてきます。

— 人に自慢できることは —
面白い友人がいっぱいいることです!
— 困っているのは —
夜勤が多く、生活が不規則なことです。
— 好きなものは —
ピザが大好きです!
普通のミックスピザで、コーン多めがイイ!
— 自分の性格は —
適当そうに見えるけど、人づきあいなどに気を使うほうです。

— ほいものは —
スノーボードでジャンプやトリックを覚えて飛んで回りたいです!
— 理想の異性のタイプは —
見た目で言うと女優の綾瀬はるかさんです。楽しくてよくしゃべる子がタイプです!
— 村について —
夜勤明けに見える朝焼けがとてもきれいだと思います。
できるなら、観光まつりがもつとにぎやかになってほしいです。



年金事務所職員を名乗る詐欺にご注意ください

最近、県内で年金事務所職員を装い自宅を訪問し、「年金の手続きが終わっていない。本人に代わって手続きをするので手数料を支払ってほしい」などと言い、その場で現金を請求するような事例が報告されています。

年金事務所職員が自宅を訪問し、年金の手続きをすることはありません。

野田村では年金事務所職員を名乗った詐欺はありませんが、いつこのような詐欺に遭うかわかりませんので、年金のことで不審な点がありましたら年金事務所に確認しましょう。

■問い合わせ

日本年金機構二戸年金事務所 ☎0195・23・4111、住民福祉課 ☎78・2928

たんけんクイズ 野田デラックスホットケーキ



(山葡萄ビュレ/塩ソフト添え)が5人に当たる!
先月号の当選者は、佐藤優成さん(門前小路)、佐藤かなんさん(同)、打座恰汰さん(同)、打座悠希さん(同)、久慈菜那さん(前田小路)です。おめでとうございます。締め切りは守ってネ♡

◎クイズです
問題
観光物産館はあがる店内に入り、3つの文字を探し並べ替えてください。その言葉は?
ハガキにクイズの答え、住所、地区名、氏名、年齢、電話番号を記入し、
野田村大野田20-14
野田村役場総務課
野田村役場総務課
広報のた係まで。
(3月4日締め切り)
※イラストなど自由にお書きください。

メンズスタイリストいます!



ご来店おまちしてます。
メンズのお客様大歓迎です!
kazuki

「広報を見た」と伝えの方に、ヘッドス/施術サービス
美容室 フローラ 野田村上明内
TEL・FAX 78-4033

アボイの樹風呼ぶまち
友好町村だより

北海道様似町

140

さんが来てくれてとても嬉しい」と園児は話していました。

小学生が保育体験
「ふれあい交流会」開催
小学生に「お兄さん・お姉さん」となって保育体験をしてもらおうと、0〜5歳児が通う町立幼児センター(保育園・幼稚園)で1月12・13日に「ふれあい交流会」が開催されました。
参加受け付け後すぐに定員になるほど人気の行事で、参加した冬休み中の小学生37名は各クラスに「配属」され、朝から園児と一緒に遊んだり、食事の援助や昼寝の寝かしつけをしたりと、エプロン姿で一日奮闘。「お兄さん・お姉



「背中をトントン」やさしく園児を寝かしつける小学生

みんなの声 イラストコーナー

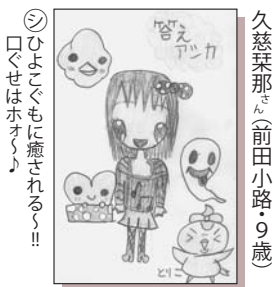

久慈菜那さん(前田小路・9歳)
①ひまわりを癒される〜!!
口ぐせはホオ〜



うちざりよつたくん(門前小路・4歳)
②お友だちの魚と楽しそうに泳いでいるね!

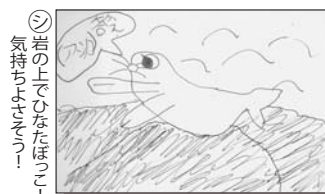

うちざりゆうきん(門前小路・9歳)
③岩の上でひなたぼっこ! 気持ちよそぞろ!



佐藤かなんさん(門前小路・9歳)
④コトネットが可愛い〜ね!!



佐藤優成さん(門前小路・4歳)
⑤ダイナミックなハイキロボット!!

食育だより

ぼくもわたしも虫歯がなかったよ!

1日に行われた3歳児健診で、虫歯のなかった子どもたちを紹介しました。これからの決意を聞きました。



伊藤悠泰くん(下泉沢)
—お母さんから—
毎日歯みがきを頑張っています!



広崎瑠那ちゃん(下泉沢)
—お母さんから—
これからも大切な歯を維持しようね!



中野娃李ちゃん(本町)
—お母さんから—
毎日歯みがきを頑張っています!



北田優ちゃん(旭町)
—おばあさんから—
歯みがきを頑張ってやっています!



玉川聖也くん(玉川)
—お母さんから—
甘い物をあまり食べないようにしています!



中野伶音くん(上泉沢)
—お父さんから—
歯みがきを頑張っています!



下畑慶心くん(門前小路)
—お母さんから—
糸ようじを頑張っています。虫歯をやっつけるために強くなる!

乳歯の虫歯は、食物を噛む力・発音などに影響します。さらには、永久歯の歯並び・歯質にも影響を与えます。「どうせ大人の歯が生えてくるから」と軽視せず、大切に守ってあげましょう。

のだスナップ集



俺の作った本棚、どう？
(1/22 久慈工業高校建築展)



新年会で大黒舞♪
(1/28 お休み処よりどころ)



お楽しみはどうびき！
(1/28 お休み処よりどころ)



言うことを聞かない子は連れて
いけど！ (2/3 野田村保育所)



豆を投げて、鬼を追い出せ！
(2/3 野田村保育所)



もうわるいことしましえ〜ん！
(2/3 野田村保育所)



キラッとのだ
カワシンジュガイ(下安地区)…淡水産の二枚貝で、殻の表面は黒褐色、内面は真珠色の光沢があります。殻の半分くらいを川底に埋めて、流れてくる微生物を食べて成長します。きれいな川にしか生息しない珍しい貝です。

ちよと寄い道

戸籍の窓口

1月受け付け分
(敬称略)

★お誕生おめでとう

中野 紗那 (正和・雅美) 上泉沢
松場 健吾 (和広・里美) 前田小路
廣崎 芽生 (清孝・はるみ) 中沢

■ご冥福を祈ります

川向 スエ (92) 米田
中野 像助 (77) 旭町
松野下 クワ (84) 前田小路
新山 オダヨ (88) 上新山
藤本 輝夫 (79) 米田
山口 繁三郎 (83) 前田小路
古館 正廣 (77) 中新山

人の動き

男 2,351人 (-12)
女 2,484人 (-4)
計 4,835人 (-16)

世帯数 1,675世帯 (-1)

○村内の交通事故 人身事故 0件

物損事故 5件

○救急車出動件数 28件

(うち村外 10件)

○飲酒運転検挙者数 0人

(平成19年8月からの累計1人)

交通死亡事故ゼロ継続中

895日(1月末現在)

駐在所だより

岩手県内の昨年の振り込み詐欺は38件で、現金被害額が約3100万円となっています。以下のような場合は詐欺に注意し、家族や警察に連絡しましょう。

○息子や孫などから「電話番号が変わった」という電話があり、お金を催促された

○警察や銀行などを名乗る人から「カードを預かります」という電話が来た

■問い合わせ 久慈警察署野田駐在所 ☎78・2161

ほっといいき

▼広報1月号につきまして、成人の皆様の写真が赤みがかって印刷されましたこととお詫びいたします▼改めて印刷しなおした紙面は記念写真などとともに成人の皆様へ配布させていただきます▼今後の広報作成にあたり、注意して進めていきたいと思ひます

J-ALERTの村内試験放送を行います!

■日時 **3月11日(金) 午前10時30分ごろ**

■対象 防災無線を使用し、**村内全域**で放送します

■注意点 ○試験放送終了の合図などはありません。ご注意ください
○試験放送のため、テレビ、ラジオ、携帯電話などでは放送されません

○J-ALERTについては12ページを参照ください

■問い合わせ 総務課 ☎78・2111

普段は社会人として仕事をしながら

■募集種目 予備自衛官補

■応募資格 (一般)18歳以上34歳未満の人 (技能)18歳以上で保有する技能に応じて55歳未満の人で医療・語学・車両整備・情報処理・通信・電気・建設などの専門技術者(約66種の資格が対象)

■待遇 教育訓練招集手当:日額7,900円、訓練地までの旅費支給

■受付期間 4月6日(水)まで

■試験日 4月15日(金)~18日(月)

※いずれか1日指定

■問い合わせ 住民福祉課 ☎78・2928、自衛隊久慈連絡所 ☎53・5419

スポーツ安全保険の加入について

3月1日より平成23年度の加入受付が始まります。

保険業法の一部改正に伴い、共済見舞金制度が廃止され、突然死葬祭費用保険が加わりました。内容を確認し加入手続きをお願いします。

■問い合わせ 教育委員会生涯スポーツ班 ☎78・2936

救急講習会の開催

■講習種別 普通救命講習 I

■場所

久慈市防災センター 視聴覚研修室

■日時 3月13日(日) 9:00~12:00

■対象 中学生以上 30名(印鑑持参)

■受講料 無料

■申込期間

2月14日(月)~3月11日(金)

■申込・問い合わせ

久慈消防署警防救急係 ☎53・0119

いのちの大切さについて考えるセミナー

~テーマ「つらさや悲しみを乗り越えて 生きてくれてありがとう」~

■日時 3月5日(土)

13:30~16:00 (13:00開場)

■場所 アンバーホール 小ホール

■プログラム ・久慈地域の取り組み紹介 ・講演「さらば、哀しみの青春

~今、わたしたちにできること~」

講師 〈夜回り先生・作家〉水谷 修氏

■その他 入場無料、事前申込必要

※2月24日(木)まで

■申込・問い合わせ

久慈保健所 ☎53・4987

陸上自衛隊音楽隊の演奏会!

陸上自衛隊岩手駐屯地音楽隊による第26回定期演奏会を開催します。

■日時 3月20日(日) 15:00~

■会場 盛岡市民文化ホール(マリオス)

■入場料 無料

■出演者 岩手駐屯地音楽隊、第9音楽隊、秋田駐屯地音楽隊、巖鷲太鼓部

■問い合わせ 陸上自衛隊岩手駐屯地指令業務室 ☎019・688・4311

各種免許試験の実施

試験の種類	学科試験日程	時間
二級ボイラー技士	3月18日(金) 4月20日(水)	13:30~ 16:30
クレーンデリック運転士(限定なし、クレーン限定、床山運転式クレーン限定)	4月13日(水)	13:30~ 16:00
揚貨装置運転士	4月6日(水)	同上
ガス溶接作業主任者	同上	同上
第一種衛生管理者	3月8日(火) 17日(木)	13:30~ 16:30
第二種衛生管理者	4月11日(月)	同上
潜水士	4月8日(金)	10:00~ 15:30

■試験場所 東北安全衛生技術センター(宮城県)

■試験手数料 各試験とも7,000円

■受付締切 ・郵便受付…希望する試験日の14日前の消印のあるものまで

・窓口受付…希望する試験日の2日前まで

■問い合わせ 財安全衛生技術試験協会東北安全衛生技術センター ☎0223・23・3181

野田村育英会の奨学生募集

野田村育英会は平成23年度の奨学生を募集します。

村内に住む人の子が大学、短大、専門学校に進学したとき、学費などを無利子の奨学金を借りることができます。

■応募締切 3月末日

■応募資格 学業成績が優秀で生活態度がよく、心身ともに健康であること

■奨学金 ①大学・短大または看護師・保健師などの養成のための学校…月額3万円 ②理学療法士等医療系専門学校など…月額2万円

■提出書類 学費貸費願、戸籍謄本、保護者世帯の所得証明書、資産証明書、納税証明書、健康診断書、高校の成績証明書、大学の合格通知書

■問い合わせ 村育英会事務局(村教育委員会事務局) ☎78・2936

東北地区国立大学法人等「就職セミナー」

平成23年度の「東北地区国立大学法人等職員採用試験」の実施に先立ち、就職セミナーを開催します。

■開催日程 2月18日(金)14:00~16:40

■場所 岩手大学学生センター棟G2大講義室

■プログラム ・職員採用試験の概要および採用までの流れ・各国立大学の概要および業務内容・先輩職員からのメッセージ・職員による個別相談会

■その他 岩手大学のほか、弘前大学・秋田大学・東北大学・福島大学においても、就職セミナーを開催します。

詳しくは、問い合わせください。

■問い合わせ 東北地区国立大学法人等職員採用試験実施委員会採用試験事務室 ☎022・217・5676

能力開発研修

月日	研修内容	申込期限
3/9~10	インターネット活用 (Google徹底活用)	2/23

■講習時間 9:00~16:00

■問い合わせ 久慈職業能力開発センター ☎53・6261

野田はまなす会の会員募集

関東方面などに住み、村出身者らで組織する「野田はまなす会(桜庭昌吾会長)」では、会員を募集しています。

はまなす会は、日帰りレクや交流会などの楽しい企画が満載です。会報や村の広報紙も随時送付します。

村を離れ関東方面などにお住まいの親類や知人など、どなたでも加入できますので、興味や関心のある人で会員になってもいいという方はぜひご連絡ください。今春から就職などで関東地方に住む人についても、ご加入していただくようご案内します。

今後の予定は次のとおりです。

■第23回野田はまなす会総会【日時・場所】6月12日(日)13:00から、アルカディア市ヶ谷(東京都千代田区)

【会費】男性6,000円、女性5,000円 ※新卒者は無料

■問い合わせ 野田はまなす会会長 桜庭昌吾 ☎090・9002・4356、総務課 ☎78・2111

お詫びと訂正

広報のだ1月号24頁、四季「なもみ」の坂元宏史くんは「ひろふみ」くんの間違いでした。お詫びして訂正いたします。関係者にはご迷惑をお掛けしました。

交通安全ポスター、お蔭様で一月末必着に間に合い一応ホッとしています。

十二月から約二ヶ月、滋養をとり気力でポスターと向き合ってきました。結果が分るまでは途中経過なので緊張感が続きます。

桜庭昇 (のだ中新山) ☎784096

肩こり・腰痛などでお悩みの方、電話にて御予約下さい。

初午の疲れを癒しましょう!

わさらび施術院 代表 北田幸二

野田村旭町19-21 (元きらく食堂様 駐車場有り) ☎080-5220-5368

今年寒いね。皆様、頑張っていますね!! もうすぐもうすぐ春の日差しが包んでくれるよ。今のところはカゼもひかないで頑張りつづけている「セツちゃん」「大家さん」。皆さんの元気なお姿と会いたいです。お待ちしております。

Beauty Salon セキモト

九戸郡野田村大字野田28-12-7 TEL 0194-78-2475

ひなまつりには ケーキ あられ と 雑祭しせつ 生菓子 いちご大福 さくら餅 他

でお祝いしましょう!

雑祭しケーキご予約承ります ぜひ当店で買い求め下さいませ。

〒028-8201 九戸郡野田村大字野田20-25-5 TEL 0194-78-2538 FAX 0194-78-4126

如月

● SEASON

四季

NODA



寒じめホウレンソウ

■ 撮影日 平成23年2月8日
■ 撮影地 下泉沢

野田村を代表する冬野菜、寒じめホウレンソウの出荷作業が、8日に下泉沢の辻鼻久さんの畑で行われました。

村では、やませで夏でもあまり気温の上がらない気候を逆手にとり、涼しい気候を好むホウレンソウの栽培が盛んです。

冬の寒い時期にビニールハウスを開放し、寒風にさらして作った寒じめホウレンソウは、内部の水分が凝縮され、甘味や栄養素を多く含みます。

寒さに耐え、味の深みが増す。そんなところが、野田村の人柄にどこか似ているようです。

●材料● (4人分)

<錦糸卵>

白子 …………… 1/2本
卵 …………… 3コ
砂糖 …… 大さじ1
みりん …… 大さじ1
片栗粉 …… 大さじ1
塩 …………… 少々
サラダ油 …… 適量

D

大葉 …………… 10枚
きざみ海苔 …… 適量

れんこん水煮 …… 100g
混合だし …… 90ml
酢 …………… 大さじ4
砂糖 …… 大さじ2
塩 …………… 少々

B

人参 …………… 80g
油揚げ …………… 70g
混合だし …… 300ml
砂糖 …… 大さじ6
醤油 …… 大さじ5
みりん …… 大さじ4
塩 …………… 少々

C

<紅葉漬け>

秋さけ …………… 400g
いくら …………… 100g
醤油 …………… 400ml
みりん …… 200ml
酒 …………… 少々
塩 …………… 少々

A

<酢飯>

米 …………… 3合
水 …………… 炊飯器の分量
昆布 …………… 1枚
酢 …………… 100ml
砂糖 …… 大さじ4
塩 …………… 小さじ4

E

<作り方>

- 炊飯器に米、昆布、水を入れ炊いておく。
- 鮭は皮と骨をとり、一口大の大きさに切る。
- Aを煮立てて、冷ましておく。
- 鮭といくらをまぜて、③を十分にかける。
- れんこんは薄い半月切りにして、Bを鍋に入れて煮る。
- 人参はせん切り、油揚げは油抜きをしてせん切りしCを鍋に入れて煮る。
- 大葉はせん切りにしておく。
- 白子を細かく切りミキサーに入れ、そこに卵、Dを入れ混ぜ合わせる。
- ⑧を薄焼きにして、細かいせん切りにする（錦糸卵）
- Eを鍋に入れ火をとす。
- 飯台を準備し、真ん中にご飯を盛り⑩をかけ、切るようにして混ぜ合わせていく。
- ご飯を平にし、⑥、⑤、⑦、⑧を盛りつける。最後に④と海苔をちらして完成。

野田村産サケの
紅葉漬けがポイント!!
一晩おくとさらにグッド!!

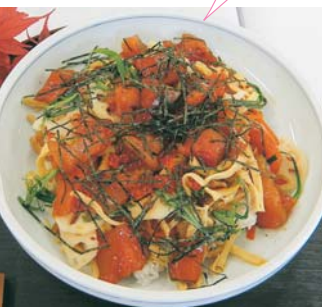

第24回いわて・秋さけ料理コンクール
岩手県教育長賞受賞作品

秋を彩る☆紅葉☆ちらし寿司

のだ旬菜市場

私が考案しました。



向川戸 千夏さん
(久慈工高 料理同好会)