

広報のだ NODA



令和8年 Vol.638



野田中学校体育祭

「築く～おもいで～」をスローガンに、
心を一つに一本の綱を引き合いました。

全力疾走！全力応援！

村内の保育所・小学校・中学校で運動会・体育祭が行われました。園児・児童・生徒の頑張る姿を写真でお届けします。



野田村消防団特別点検

村消防団（明内永一団長）の特別点検が6月7日に、山村広場を主会場に行われ、消防団員110人が参加しました。観閲や点検、分列行進などが行われ、日頃の訓練の成果を披露しました。

※①～⑨は分団。
※◎は団本部付きの隊本部。
※敬称略。

消防表彰

■村長表彰

〈功労章〉⑤部長・小野寺孝一、⑦部長・広内実〈功績章〉①班長・鈴木勇基隆、③班長・橋本直人、⑦班長・大澤一弘、⑧部長・間明昭仁、⑧班長・米田博樹〈感謝状〉前①班長・小野寺清貴、前④班長・上川寿隆、前④班長・下川勝

■消防団長表彰

〈無火災竿頭綬〉野田村消防団②（分団長・新山進吉）〈功労章〉③班長・小野義紀、⑦団員・小野寺修一〈功績章〉①班長・佐々木宏明、⑨団員・北田栄一〈精練章〉②団員・新山弘樹、②団員・櫻庭武浩、⑥班長・和野誠哉、⑥団員・畑村航輝〈勤続章〉（30年勤続）◎副分団長・明内和重、◎部長・小野寺輝彦、◎部長・安藤正樹、◎団員・小田幸人、

■岩手県消防協会久慈地区支部長表彰

④部長・小野仁（20年勤続）②団員・田中文彦、⑦班長・佐藤仁昭（10年勤続）⑦団員・大沢直人

■優良竿頭綬

野田村消防団⑨（分団長・中野晴雄）〈無火災竿頭綬〉野田村消防団③（分団長・大平剛）〈功労章〉②副分団長・小谷地栄喜、⑨副分団長・福士徹〈功績章〉②班長・田中暁人、③班長・中野和行、⑤班長・小野寺宏、⑦班長・大澤一弘

■消防庁長官定例表彰

〈永年勤続功労章〉⑨分団長・中野晴雄

■日本消防協会定例表彰

〈精練章〉◎分団長・道上文明〈勤続章〉◎部長・小野寺輝彦、①副分団長・久慈信和、①部長・八幡重光、④班長・古館正、④団員・

■橋場一幸

■岩手県知事表彰

〈功績章〉①副分団長・久慈信和、②部長・安藤正樹、④部長・小野仁

■岩手県消防協会定例表彰

〈功績章〉②分団長・新山進吉〈内助功労賞〉⑧分団長令夫人・米田春美〈無火災竿頭綬〉野田村消防団



村長表彰を受ける第7分団広内実さん



威風堂々の分列行進



幼年消防クラブによる力強い誓いの言葉

ツキノワグマの出没に備えて

～人里に寄せ付けない工夫と出会った時の行動～

県では「ツキノワグマの出没に関する警報」を発表し注意を呼び掛けています。村内でも目撃情報が寄せられており、思わぬ被害に遭うリスクを減らすためには一人ひとりの事前の備えが大切です。安心な暮らしを守るために、人里に寄せ付けないための基本的な対策や、遭遇したときの対応を確認しましょう。

人里に寄せつけないために
○草刈りで見通しの良い環境を整備
見通しが良くなると隠れる場所がなくなり、クマが通りにくくなります。

○実のなる樹木は要注意
クリやカキなど実のなる庭木は、早期に実をもぎ取る、伐採する、電気柵で囲うなどの対策をしましょう。

○農地は電気柵で囲う
クマの対策には電気柵が有効です。規格外などで廃棄した作物も放置せずに処分しましょう。

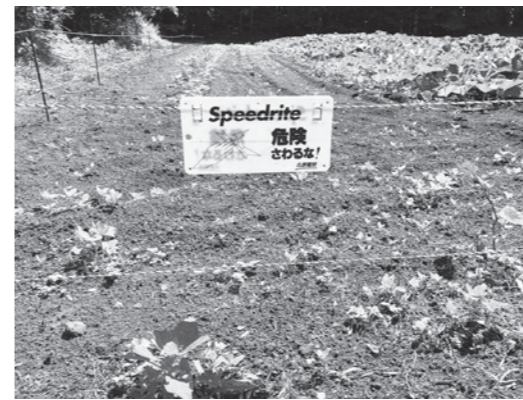

電気柵を設置している畑

○人間の生ごみはクマの餌
コンポストやゴミもクマを引き寄せます。しっかりと対策をしましょう。

出会ったときの行動

○背を向けて走って逃げない
クマは逃げる対象を追いかける傾向があるので、逃げ出すと攻撃性を高める場合があります。

襲われそうになったら
○撃退スプレーを使う
風向きによっては噴射した本人にも影響がありますが、クマからの攻撃を回避するためには、躊躇せずスプレーをクマの顔に向かって噴射することが重要です。

○目を離さずにゆっくり後ずさる
急に大声を上げたり、急な動きをしないで、クマを見ながらゆっくり後退し、落ち着いて距離を取りましょう。

村内の出没状況
昨年度は村内で47件の目撃が寄せられました。



▲詳細は岩手県ホームページをご確認ください

○親子グマに注意
子グマが単独でいる場合でも、すぐ近くに母グマがいる可能性が高いため、周囲を確認しながら速やかにその場を離れることが必要です。

年度	目撃数
令和8年度 ※6月10日時点	9件
令和7年度	47件
令和6年度	18件
令和5年度	26件

岩手県全域版クマ出没情報アプリBears（ベアーズ）運用開始
○Bears（ベアーズ）とは
クマの出没情報を誰でもスマホから素早く投稿でき、リアルタイムに地図上で閲覧できるアプリです。
※緊急時は警察へ110番（危険が迫っている時）及び119番（人身被害発生時）通報のほか、村産業振興課にご連絡ください。

- 県公式LINEを友だち追加
利用には県公式LINEの友達追加が必要です。
- 1 LINEアプリの左下にある「ホーム」を選択
 - 2 ホーム画面右上にある「友だち追加」を選択
 - 3 二次元コード読みかから下記チラシのQRコードを読み込み
 - 4 岩手県公式アカウント「追加」を選択
 - 5 「トーク」を選択

村の支援制度

狩猟免許などの取得費を助成

村では新規に狩猟免許試験を受験する人や猟銃などを購入する人を対象に補助します。補助を受けるには、久慈地方猟友会に入会するなどの条件があります。
○補助対象
猟銃、わな、ガンロッカー、猟銃などの所持許可手数料など

電気柵の設置などに助成

鳥獣から農作物を守るためには、音や光による追い払いや電気柵の設置が有効です。村では、電気柵の購入費を補助します。
ハクビシン捕獲用の箱わなも貸し出しますのでご利用ください。
■申し込み・問い合わせ
産業振興課 ☎78・2926

クマ目撃情報を共有
県公式LINEと連携

LINEで投稿!
岩手県公式LINEから簡単にクマ目撃情報を投稿できます。

LINEから通知!
登録した地域でクマが出没したら、岩手県公式LINEから注意喚起通知が届きます。

必要項目を記載して、地図上にピンを立てるだけで、迅速に情報共有できます。

岩手県公式LINEを開いて、「防災・震災復興」メニューを選択

「クマを見た!」からピンを立てれば投稿完了

岩手県公式LINEから通知

「クマはどこ?」からマップで閲覧可

誰でもカンタン!

【発行元】
岩手県環境生活部 自然保護課野生生物担当
〒020-8570 岩手県盛岡市内丸10-1 TEL: 019-629-5371

クマを見たら…投稿しよう!

岩手県全域版
クマ出没情報アプリ
Bears（ベアーズ）
運用開始!

LINEで
クマ目撃場所
を投稿・通知

左記QRから、岩手県公式LINEを友だち登録

（注）安全を確認してから投稿して下さい。

岩手県環境生活部 自然保護課野生生物担当 TEL: 019-629-5371



むし歯 ^{ゼロ} の子

5月に行われた3歳児健診でむし歯がなかった子を紹介します。



高田 凛人くん
(港)



坂元 新くん
(下明内)



坂本 菜風ちゃん
(旭町)



大和 由依ちゃん
(下明内)



中村 旺佑くん
(前小路門)

のだスポーツ ニュース

大会で好成績を収めましたので、結果をお知らせします。

○第13回芝桜カップ中学校団体ソフトテニス大会(軽米町)

第2位 野田中学校ソフトテニス部



おめでとうございます!

特別なひと時を満喫

広場に響く「乾杯」の声

村と連携協定を締結している盛岡市のベアレン醸造所が主催する「ベアレン×野田村ビアフェスト2026」が5月31日に村民広場で開催されました。

会場では開催を待ち望んだ村内外からの来場者が、ベアレンビールを片手に語り合いました。春の心地よい青空のもと、初夏の訪れを感じながら、心地よい時間を楽しみました。



髙田洋一代表取締役社長による乾杯

長きにわたり村政の発展などに尽力

小田祐士さんに旭日小綬章

令和8年春の叙勲(旭日小綬章)伝達式が5月14日に役場応接室で行われ、小野寺村長から小田祐士さん(本町)に証書・勲章が手渡されました。

小田さんは平成17年2月から令和7年2月まで5期20年にわたり村長として在任し、東日本大震災からの震災復興を押し進めるなど、長きにわたり村政の発展などに尽力しました。



受章された小田さん

学園祭とプチよ市を開催

県北地域の特産品が大集合

第3回商工会青年部学園祭(野田村商工会青年部主催)と第68回のだむらプチよ市(野田村商工会主催)が5月30日にリメンバーホープヴィレッジねま〜るなどで行われました。

学園祭では、二戸地区、久慈地区の商工会青年部が出店し、各市町村の特産品などを販売。子供連れの家族など多くの人でにぎわいました。



プチよ市は次回7月25日(土)開催予定

自然を体感

海で思いっきり遊ぼう!

野田村トレイル振興会(晴山喜吉会長)主催のシーカヤック&ビーチクリーンが5月10日に玉川漁港で行われ、親子連れなど20名が参加しました。インストラクターの指導を受けながらのシーカヤック体験や玉川海岸でのごみ拾い、ネイチャーゲームを体験した参加者は、村の自然に触れ、「漂着ゴミの多さに驚いた。すごく楽しかったのでまたやりたい」などと話しました。



シーカヤックを楽しむ参加者

新生児誕生祝品とエンゼル祝金贈呈式

新生児の誕生を祝福

新生児誕生祝品・エンゼル祝金贈呈式が5月27日に役場応接室で行われ、新たに1人が村民の仲間入りをしました。

澤田光輝さん(下明内)の次女芽沙ちゃんの誕生を祝福して小野寺村長から祝金と木製いすが贈られました。

両親は「お姉ちゃんと仲良く、元気に育てほしい」と我が子の健やかな成長を願いました。



左から小野寺村長、澤田芽沙ちゃん、彩楓さん、小谷地副村長

【開催告知】 都響メンバーによる弦楽四重奏コンサート

東京都交響楽団（都響）メンバーによる弦楽四重奏コンサートが今年も開催されます。コロナ禍の中断はあったものの、2014年以降毎年野田村で演奏会が開催されています。

東京での村関連イベントに楽団員が参加してくれたり、昨年3月には、都響が公式音源のすべての録音を担当、東京オリンピック2020大会開会式でも流れた超人気プログラム「ドラゴンクエスト」の東北初開催となった久慈市での公演に村も共催するなど、様々な場面で交流を深めてきました。

国内は元より欧米でも喝采を浴び、国際的



林康夫(ヴァイオリン)

清水詩織(チェロ)



大和加奈(ヴァイオリン) 吉本萌慧(ヴァイオリン)

評価を得る日本を代表するオーケストラ。そんな超一流のメンバーが今年も村にやってきます。

交流が村に生んだ大変貴重な機会をお見逃しなく。

- 日時 7月3日(金)
午後7時(開場 午後6時30分)
- 場所 生涯学習センター(入場無料)
- 演目 ベートーヴェン：弦楽四重奏曲第4番ハ短調 op.18-4 ほか

■問い合わせ
未来づくり推進課 ☎ 78・2963

7月から月・火曜日の窓口延長が予約制になります

毎週月曜日・火曜日に実施している窓口延長について、7月から下記のとおり予約制に変更します。ご理解とご協力をお願いします。

○7月からの取扱い

- 1 実施日
祝日・振替休日を除く毎週月曜日・火曜日
- 2 延長時間
午後6時まで
- 3 利用方法
担当課に前日までに電話などでご連絡ください。
- 4 対応窓口
住民生活課(証明書発行・住民異動・マイナンバーカードの手続き) 税務会計課(証明書発行・公金支払い、県証紙販売)

○コンビニで利用できるサービス

住民票、住民票記載事項証明書および印鑑証明書は、マイナンバーカードを利用して全国のコンビニなどに設置されているマルチコピー機で取得することができます。ただし、操作の過程で利用者証明用電子証明書の暗証番号(4ケタの数字)を使用しますので、事前に暗証番号の設定などをご確認ください。

コンビニで住民税などの村税を納付することができます。スマホ決済(PayPayなど)でも納付できますので、ご利用ください。

■問い合わせ
住民生活課 ☎ 78・2928

生涯学習コーナー

■問い合わせ
教育委員会事務局 ☎ 78・2936

野田村芸術鑑賞会を開催

野田村芸術文化協会(中野町会長)主催の芸術鑑賞会「リンゴマ〜アフリカの大地のリズム〜」が6月4日に村体育館で行われました。

小・中学生および一般参加者の計230人が来場し、アフリカの曲の演奏や楽器の紹介、来場者全員でのダンス体験などで、会場は大いに盛り上がりました。



アフリカのダンスを体験

村民プールオープン!

- 営業期間
6月28日(日)~9月20日(日)
- 利用時間
1 午前10時~正午
2 午後1時~3時
3 午後3時30分~5時30分
4 午後6時~8時(7月25日~8月11日の火・木・土・日曜日のみ)
- 休館日 毎週月曜日
- 利用料 16才以上 200円
小中学生 100円 ※幼児無料

■問い合わせ
村民プール ☎ 78・2005

村民体育大会が始まります!

村民体育大会が、7月12日(日)に行われる「壮年ソフトボール大会」を第1種目として今年もスタートします。みんなで楽しく体を動かし、交流を深めましょう!

期 日	種 目
7月12日(日)	第40回壮年ソフトボール大会
9月~10月	第5回地区対抗野球大会
10月11日(日)	第5回野田村スポーツフェスティバル
12月中旬	第4回 ^{どもえ} 四つ巴サークルソフトバレーボール大会
令和9年1月下旬	第22回どこでもテニポン大会
令和9年2月中旬	第19回地区交流ソフトバレーボール大会

久慈地区中学校駅伝競走大会開催のお知らせ

今年も十府ヶ浦公園を会場に、久慈地区中学校駅伝競走大会が開催されます。参加中学校による試走も行われますので、出場選手へ温かい声援をお願いします。

- 開催日 7月30日(木)
- ※予備日 7月31日(金)



昨年度の大会の様子

令和9年度野田村職員採用試験のご案内

- 村では令和9年度に採用する職員を次のとおり募集します。
- 募集条件（年齢は令和9年4月1日時点）
 - 1 一般事務（高校卒業以上） 若干名
30歳以下の人
 - 2 土木（高校卒業以上） 若干名
30歳以下で、以下のいずれかに該当する人
 - (1) 高等学校以上の学校で土木に関する学科を履修し卒業した人（卒業見込みを含む）
 - (2) 土木施工管理技士資格（2級以上）を有している人
 - (3) 行政機関で土木の積算業務経験がおおむね3年以上の人
 - 3 保健師 1名
30歳以下で、保健師免許を有する人又は採用までの間に取得する見込みの人
 - 受付期間
7月1日（水）～8月5日（水）
※郵送の場合は8月5日（水）必着
 - 申込方法
受験申込用紙は、7月1日（水）から役場総務課で交付します（郵送請求可）。
申込用紙に必要事項を記入し、提出してください。
土木施工管理技士の資格または保健師の免許を有する人は、それぞれ資格証、免許証の写しを添えて提出してください。
 - 一次試験日時・場所
9月20日（日） 午前10時開始
久慈市役所
 - 申し込み・問い合わせ
総務課 ☎78・2111

児童手当現況届の提出をしてください

令和4年度に制度が変わり、現況届の提出が原則「不要」となりましたが、次に該当する人は現況届などの提出が必要となります。

- 1 単身赴任などにより、受給対象となる児童や配偶者と住民票上別居している人
- 2 離婚協議中で配偶者と別居している人
- 3 配偶者からの暴力などにより、住民票の住所地在野田村と異なる人
- 4 支給要件児童の戸籍や住民票がない人
- 5 施設などに入所している受給者の人
- 6 18歳以上で多子算定の対象の人のうち学生以外の人 など

- 提出期限
6月30日（火）
- 受付時間
午前8時30分～午後5時15分
※休日を除く
- 受付場所
保健福祉課※村保健センター内

【児童手当の概要】

0歳から18歳到達後の最初の年度末までの子を養育している人に支給されます。

- 支給額（月額）
 - 1 3歳未満
第1子・第2子…1万5千円
第3子以降…3万円
 - 2 3歳～18歳到達後の最初の年度末
第1子・第2子…1万円
第3子以降…3万円
- ※22歳以下の子が3人以上いる人で、18歳以上の子の監護や生活費などを負担している場合は、多子加算の算定対象となります。
- 支給時期…偶数月（年6回）

※現況届の提出がない場合、6月以降の手当が受けられません。

- 問い合わせ
保健福祉課 ☎78・2913

燃えるごみ週2回収集のお知らせ

村では、7月2日（木）から10月30日（金）まで、燃えるごみの収集日を下記のとおりとします。
○日程（※下線・太字の地区が追加となります。）

燃えるごみ	月曜日	北区、愛宕町、横町、門前小路、前田小路、本町・旭町、新町、 <u>南浜</u> 、 <u>米田</u> 、玉川、玉鉦、根井、下安家
	火曜日	中沢、広内、港、下新山、中新山、上新山、下明内、上明内、下泉沢、上泉沢、中平、和野平、沢山、日形井、種綿、間明、大葛
	木曜日	北区、愛宕町、横町、門前小路、前田小路、本町・旭町、新町、南浜、米田、 <u>玉川</u> 、 <u>玉鉦</u> 、 <u>根井</u> 、 <u>下安家</u>
	金曜日	<u>中沢</u> 、 <u>広内</u> 、 <u>港</u> 、 <u>下新山</u> 、 <u>中新山</u> 、 <u>上新山</u> 、 <u>下明内</u> 、 <u>上明内</u> 、 <u>下泉沢</u> 、 <u>上泉沢</u> 、 <u>中平</u> 、 <u>和野平</u> 、 <u>沢山</u> 、 <u>日形井</u> 、 <u>種綿</u> 、 <u>間明</u> 、 <u>大葛</u>

※金曜日の資源ごみ収集日と重なる地区は、集積所内で資源ごみと混合にならないように分けて出してください。

■問い合わせ 住民生活課 ☎78・2927

地区健康相談会が始まりました

保健師、看護師による血圧測定のほか、心身の健康や生活の困りごとへの相談対応、健康教育などを行っています。予約不要で、誰でも無料で参加できます。

保健センターでの相談会も企画していますので、お気軽にご活用ください。

- 問い合わせ 詳細はコチラ▶
保健福祉課 ☎75・4321



簡単な測定で足腰の状態を確認する参加者

食改さんの簡単健康レシピ

～鮭とたくあんのおにぎり～

- 材料（2人分）
- ごはん 300g
- 鮭フレーク 30g
- ※焼き鮭でもOK
- たくあん 20g
- むき枝豆 20g
- 大葉 3枚
- すし酢 小さじ2
- いりごま 小さじ2

■村食生活改善推進員協議会事務局
（保健福祉課内） ☎75・4321

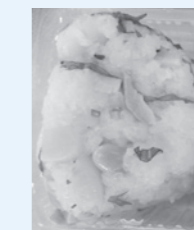

- 1人分
エネルギー 320kcal
塩分 1.2g

○作り方

- 1 たくあんは細かく刻み、大葉は千切りにする。
- 2 ごはんに鮭フレーク、たくあん、すし酢、いりごまを加えて混ぜる。
- 3 2がよく混ぜたら、枝豆と大葉を加えてさっくり混ぜる。
- 4 おにぎりにしたら完成！

国保日より

高額医療費の自己負担限度額・入院時の食事代が変わります

○高額医療費

令和8年8月分から改正され、新たに年間上限額が設定されます。

1 70歳未満の人

所得区分	3回目まで	4回目以降	年間上限
ア 所得 901 万円以上	270,300 円 + (総医療費 - 901,000 円) × 1 %	140,100 円	168 万円
イ 所得 600 ~ 901 万円以下	179,100 円 + (総医療費 - 597,000 円) × 1 %	93,000 円	111 万円
ウ 所得 210 ~ 600 万円以下	85,800 円 + (総医療費 - 286,000 円) × 1 %	44,400 円	53 万円
エ 所得 210 万円以下	61,500 円	44,400 円	53 万円
オ 住民税非課税世帯	36,900 円	24,600 円	29 万円

2 70歳以上の人 ※は1年以内に高額療養費に該当した回数が4回目以降の額

	外来 (個人単位)	外来 + 入院 (世帯単位)	年間上限
現役並み所得者Ⅲ (課税所得 690 万円以上)	270,300 円 + (総医療費 - 901,000 円) × 1 % ※ 140,100 円		168 万円
現役並み所得者Ⅱ (課税所得 380 万円以上)	179,100 円 + (総医療費 - 597,000 円) × 1 % ※ 93,000 円		111 万円
現役並み所得Ⅰ (課税所得 145 万円以上)	85,800 円 + (総医療費 - 286,000 円) × 1 % ※ 44,400 円		53 万円
一般 (課税所得 145 万円以下)	22,000 円	61,500 円 ※ 44,400 円	53 万円
低所得Ⅱ (住民税非課税)	11,000 円	25,700 円 ※ 24,600 円	29 万円
低所得Ⅰ (住民税非課税で一定所得以下)	8,000 円	15,700 円	18 万円

マイナ保険証を利用することで医療機関での支払いは限度額までとなります。マイナ保険証以外の方は限度額適用認定証などの交付を受けることで同様の取扱いとなります。

○入院時食事代

令和8年6月分から改正されます。

所得区分	標準負担額 (1食あたり)	
住民税課税世帯	550 円	
住民税非課税世帯 低所得Ⅱ	過去 12 カ月の入院日数 90 日まで	270 円
	過去 12 カ月の入院日数 90 日以上	220 円
低所得Ⅰ	130 円	

■問い合わせ 住民生活課 ☎ 78・2928

交通災害共済に加入しましょう

交通災害共済は、交通事故でケガをしたり死亡したりしたとき、被災者やその家族にすばやく救済の手を差し伸べる“みんなのため”の相互扶助制度です。他の保険・共済制度から給付があっても、見舞金をお支払いします。

昨年加入した人の共済期間は7月31日で終了しますので、本年度分の加入手続きをご検討ください。

○加入資格

村に住民登録している人

※仕事や大学等での就学のため岩手県外に住んでいる人でも、村内の家族と生計を同一にしている場合は加入できます。

○共済期間

令和8年8月1日から令和9年7月31日
※他の都道府県に転出した場合でも、共済期間中は有効です。

※地区ごとの加入取りまとめは行いません

○見舞金請求期間

交通事故にあった日から2年以内です。請求方法は下記にお問い合わせください。

1 対象となる交通事故は、道路上での自動車、バイク及び自転車などの交通に伴う事故に限ります。

※歩行中の転倒は対象となりません。

2 加入者の無免許または酒気帯び運転や天災(地震、暴風雨など)に直接起因した事故の場合は、見舞金の全額をお支払できません。

○共済掛金

年額 1人 400 円

○加入申込

6月下旬に送付する加入申込書に共済掛金を添えて、役場住民生活課窓口か加入申込書の裏面に記載されている取扱金融機関にご提出ください。

○共済見舞金の額

交通災害の程度	共済見舞金
死亡	1,100 千円
自動車損害賠償補償法施行令における第1級、第2級の後遺障害又は身体障害者福祉法施行規則における1級の身体障害	1,100 千円
障害※	
入院 1日につき	2 千円
通院 1日につき	1 千円

※傷害見舞金について、20千円に満たない場合は20千円とし、300千円を超える場合には、300千円とする。

■問い合わせ

住民生活課 ☎ 78・2928

農業委員・農地利用最適化推進委員候補者の募集について

○任期

令和8年11月27日から3年間

○業務内容

農業委員と農地利用最適化推進委員が連携して以下の業務を行います。

1 農地の権利の許可(貸借や転用など)に係る審議

2 農地の状況調査など現地活動

3 その他農地などの利用の最適化

○応募資格

農業に関する識見を有し、原則村内に住む人(地域や団体からも推薦できます。)

○報酬

両委員とも年額18万円

○定員

農業委員 8人

農地利用最適化推進委員 4人

○応募方法

6月22日(月)から7月22日(水)までに、申請用紙を農業委員会事務局(産業振興課)に提出してください。

申請用紙は農業委員会事務局または村ホームページから入手できます。

■問い合わせ

農業委員会事務局 ☎ 78・2926



戸籍の窓口 (5月受付分 ※敬称略)

いつまでもお幸せに
小笠原 伸也 宮古市
松川 美穂子 中平

ご冥福を祈ります

晴山 ミネ子 (95) 前田小路
中野 明彦 (70) 本町
山口 和子 (86) 玉川
中村 健一 (72) 中平
大沢 ハル (91) 上新山
山口 隆 (70) 中沢
坂下 セツ (89) 上泉沢
下田 さやか (33) 上泉沢
下川 昭子 (84) 玉川

駐在所だより

☆警察職員の採用案内

【受験資格】

- 1 警察官A 35歳未満で、大学卒業または令和9年3月31日までに卒業見込みの人
- 2 警察官B 17歳以上35歳未満で、大学卒業または令和9年3月31日までに卒業見込みに該当しない人
- 3 岩手県職員Ⅱ種(警察事務) 19歳以上35歳未満の人
- 4 岩手県職員Ⅲ種(警察事務) 17歳以上21歳未満で、大学卒業者(見込み)に該当しない人

【受付期間】

7月1日(水)～8月5日(水)

【申込方法】

インターネットによる申し込み
※詳細は、県警察採用サイトをご覧ください。
※年齢は令和8年4月1日時点です。

野田駐在所長 佐藤 英樹
☎78・2161

事故などの状況

村内の交通事故 人身事故 0件
物損事故 8件
飲酒運転検挙者数 0人

人の動き

男 1,835人(-4)
女 1,926人(-9)
計 3,761人(-13)
世帯数 1,641世帯(-7)
(人口、世帯数は外国人を含む)

野田村男女共同参画だより

6月はいわて男女共同参画推進月間です。男女共同参画は、誰もが暮らしやすく、働きやすい社会を実現するための取り組みです。

「男だから」「女だから」という固定概念にとらわれていないか、家庭や職場、地域で互いを尊重し合っているかを振り返ってみませんか。一人ひとりの理解と行動が、誰もが安心して活躍できる地域づくりにつながります。家庭や身近な人と話し合い、理解を深めるきっかけにしましょう。

■問い合わせ
村協議会事務局(住民生活課)
☎78・2928

サマージャンボプレミアム12億円
(1等8億円・前後賞各2億円合わせ)
サマージャンボ7億円
(1等5億円・前後賞各1億円合わせ)
サマージャンボミニ5千万円
(1等3千万円・前後賞各1千万円合わせ)
この宝くじの収益金は市町村の明るく住みよいまちづくりに使われます。
プレミアム:1枚500円
ジャンボ・ミニ:1枚300円
6月30日(火)3種類同時発売!
発売期間 6/30(火)～7/31(金)
公益財団法人岩手県市町村振興協会

ホッとひといき...
仕事中、車の中からクマを目撃。焦りました。(坂本良太)

相続と遺言に関する講演会

相続登記には期限があり、最遅で令和9年3月31日までに登記しなければならない場合があります。

相続登記の手続や遺言書について正しく知っていただけるよう、司法書士や法務局職員による講演会を開催しますので、ご参加ください。(要予約、定員になり次第締切)

○日時
7月24日(金)
午後1時30分～4時10分

○内容
第1部 相続登記について
第2部 遺言書について

○場所
盛岡地方法務局二戸支局
■予約・問い合わせ
盛岡地方法務局二戸支局
☎0195・25・4811

リンパ腫外来のご案内

リンパ浮腫とは、体内のリンパ液の通り道が狭くなって起きるむくみのことで、がんの手術や放射線治療などが原因のむくみと、原因が明らかではないむくみがあります。

リンパ浮腫外来では、がんの手術や放射線治療が原因のむくみを対象として、スキンケア、マッサージ、圧迫、運動、日常生活のアドバイスを行います。

外来日は木曜日の午前、所要時間は約60～90分。料金は9,010円の保険外診療です。

受診の際は、各診療科またはリハビリテーション技術科までご相談ください。

■問い合わせ
県立久慈病院
☎0195・53・6131

国民年金保険料免除などの申請について

経済的な理由で国民年金保険料を納付することが困難な場合は、「申請免除制度」や「納付猶予制度(50歳未満)」を利用できます。希望する場合は忘れずに申請しましょう。

令和8年6月に免除などの承認期間が終了する人で引き続き免除などを希望する場合も、改めて申請する必要があります。(前回の申請の際、全額免除・納付猶予で継続申請としていた人を除く)

免除や猶予の承認を受けた期間は、未納ではなく年金を受け取るために必要な期間に算入されます。未納期間があると障害年金などが受け取れない場合があります。

■問い合わせ
二戸年金事務所
☎0195・23・4111
住民生活課 ☎78・2928

生活支援コーディネーターだより

通院支援バスについて

村では、介護保険証または障害者手帳をお持ちの人の通院を支援するため「通院支援バス」を運行しています。役場前から久慈市内の医療機関へ向けて、毎週月曜日と水曜日の運行で、利用料は無料です。ご利用には、事前に社会福祉協議会での登録が必要です。

通院に不安のある人は、ぜひご活用ください。

■問い合わせ
社会福祉協議会 ☎71・1414

自衛官を募集します

募集種目	応募資格	受付期間
航空学生	18歳以上24歳未満 ※高卒者(見込含む)または高専3年次修了者	7月1日(水)～8月28日(金)
一般曹候補生	18歳以上33歳未満	7月1日(水)～9月1日(火)
2等陸・海・空士(任期制自衛官)		通年

※入隊時期により年齢要件が異なるため、お問い合わせください。

■問い合わせ
自衛隊岩手地方協力本部二戸地域事務所 ☎0195・23・2529

先進的窓リノベ事業
今年大注目!! 国の補助金で
今ならお得にできる! 窓リフォーム
光熱費削減 断熱
地域の皆様と共に歩んで70余年
大沢住資株式会社
TEL 0194-78-2552
営業時間/8:00～17:30 定休日/土・日

☎028-8201
岩手県九戸郡野田村大字野田3-120
車の事ならなんでも!
オートサービス横合
お問合せ 090-5351-8183
代表 和野誠哉

毎月20日はワインの日
山葡萄ワイン紫雫MarineRouge各種が10%割引で購入できます。
【販売店舗】
道の駅のだ ぱあふる 国民宿舎えぼし荘
問い合わせ:75-3980

やすらぎ 鼠 ホール
【葬祭センター】
大切な人との大切な時間に心を込めて
【問い合わせ】
国民宿舎えぼし荘
野田村大字玉川2-62-28
TEL:78-2225

令和3年7月、新事務所オープン!
(有) 櫻庭石材店
お墓のことなら何でもお気軽にご相談ください!
作業員・アルバイト募集中
・18才～55才(要、普通(中型)自動車免許)
・定員1～2名(詳しくは、面接にて)
野田村野田11-39-7
TEL 0194-78-2402 (会社)
TEL 080-1667-4477 (携帯)
この道70余年

がんばるふくた
のど農場
一緒に働く仲間を募集しています
株式会社 のどファーム
住所 野田村大字野田17-132
電話 71-1179 FAX 75-3127

屋根・外壁・一般建築・船底塗装
蜂の巣駆除
本波塗装
電話 0194-32-3408
携帯 080-3329-5478
下閉伊郡普代村20-77-8
インボイス登録事業所

屋根・外壁塗装・木部塗装
野田村生まれの塗装屋です。
K-ペイント
無料で見積りいたします!
洋野町種市6-34-5
TEL 080-4515-4573
代表 上川侑太

🍳 1歳になったよ! 🍳

みんなの声 イラストコーナー



内村 湧喜さん・愛可さん (上新山)

次女 **内村 望葵** ちゃん

もあちゃん1歳おめでとう♡これからもたくさん遊ぼうね!
ねえねより

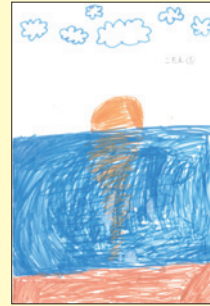

ポテトさん



星川 瑛汰さん (中平・7歳)

星野 一颯 さん (7歳)

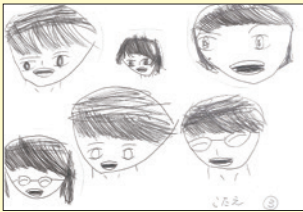

五林 こうき さん (前田小路・8歳)



中村 いろは さん (上明内・7歳)



きむら ゆうり さん (下新山・5歳)

おの でら にな さん (下明内・7歳)



木村 日向子 さん (下新山・8歳)



スペースの都合によりイラストのみの紹介です。また送ってね!

★広報クイズ★ 広報を読んでお答えください

《問題》

村民プールがオープンするのはいつでしょうか?

- ① 6月28日 ② 7月1日 ③ 7月10日

■応募方法

はがきに答え、住所(地区名)、氏名、年齢、イラストなどを書いて7月8日(水)までに、下記担当まで送ってください!

〒028-8201 野田20-14 未来づくり推進課 広報クイズ担当

■先月号の答え▷ ③ 1年半

■先月号の当選者 星野一颯さん、五林こうきさん、星川瑛汰さん



まるきん大沢菓子店
くずバー1個が(好きな味)
3人に当たります

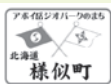

津波救命艇を実際に見学! さまに防災塾

さまに防災塾「津波救命艇を見学しよう」が5月31日、ふれあい広場周辺で開催されました。町では昨年度、津波避難対策として同広場周辺に6艇の津波救命艇を配置しました。この救命艇は、国の安全基準を満たす船型の津波避難設備です。当日は、担当者から乗り方の説明を受けたあと、参加者が実際に内部へ搭乗。参加者からは「中がどうなっているか気になっていたの、実際に座れて安心感が湧いた」との声が聞かれ、いざという時の避難方法への理解を深めていました。



津波救命艇の前で説明を受ける参加者たち